

PROJETO BÁSICO

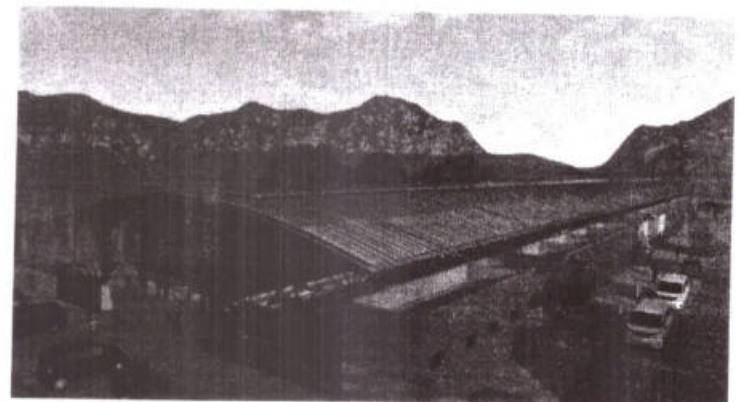
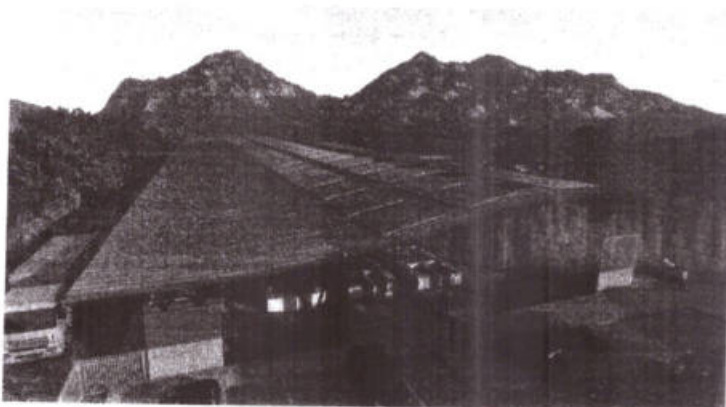

CONSTRUÇÃO DO MERCADO PÚBLICO NA SEDE DO  
MUNICÍPIO DE OCARA - CE

ESPECIFICAÇÕES TÉCNICAS, ORÇAMENTO, CRONOGRAMA  
FÍSICO-FINANCEIRO, PEÇAS GRÁFICAS.

*Handwritten signature*



**INDICE**

1.0.	APRESENTAÇÃO.....	3
1.1.	SERVIÇOS.....	3
1.2.	DESPESAS.....	3
1.3.	MATERIAIS.....	3
1.4.	MÃO-DE-OBRA.....	4
1.5.	FISCALIZAÇÃO.....	4
1.6.	RESPONSABILIDADE E GARANTIA.....	4
1.7.	RECEBIMENTO DAS OBRAS.....	4
1.8.	SERVIÇOS PRELIMINARES.....	4
1.9.	ALVENARIAS E REVESTIMENTOS.....	6
1.10.	FORRO.....	10
1.10.1.	LAJE PARA FORRO.....	10
1.11.	PISOS E PAVIMENTAÇÃO.....	18
1.11.1.	EXTERNO.....	18
1.11.2.	INTERNOS.....	22
1.12.	COBERTURA.....	25
1.13.	ESQUADRIAS.....	29
1.14.	PINTURA.....	31
1.15.	INSTALAÇÕES HIDROSSANITÁRIAS.....	35
1.16.	TUBO E CONEXÃO DE PVC DE ESGOTO.....	40
1.17.	INSTALAÇÕES ELÉTRICAS.....	47
2.	ORÇAMENTO.....	54
3.	MEMÓRIA DE CÁLCULO DOS QUANTITATIVOS.....	55
4.	CRONOGRAMA FÍSICO FINANCEIRO.....	56
5.	COMPOSIÇÃO DO BDI.....	57
6.	ENCARGOS SOCIAIS.....	58
7.	PEÇAS GRÁFICAS.....	59



## 1.0. APRESENTAÇÃO

A presente especificação técnica visa orientar a execução das obras de **CONSTRUÇÃO DE UM MERCADO PUBLICO NA SEDE DO MUNICIPIO DE OCARA-CE.** Assim sendo, deverão ser admitidas como válidas as que forem necessárias à execução dos serviços, observados no projeto.

## 1.1. SERVIÇOS

Os serviços a serem executados deverão obedecer rigorosamente aos detalhes de projetos e especificações, que deverão estar em plena concordância com as normas e recomendações da ABNT e das concessionárias locais, assim como, com o código de obras, em vigor.

Prevalecerá sempre o primeiro, quando houver divergência entre:

- As presentes especificações e os projetos;
- As normas da ABNT e as presentes especificações;
- As normas da ABNT e aquelas recomendadas pelos fabricantes de materiais;
- As cotas dos desenhos e as medidas em escala sobre estes;
- Os desenhos em escala maiores e aqueles em escala menores;
- Os desenhos com data mais recente e os com datas mais antiga.

Para o perfeito entendimento destas especificações é estritamente necessária uma visita do Construtor ao local da obra, para que sejam verificadas as reais condições de trabalho.

## 1.2. DESPESAS

Todas as despesas referentes aos serviços, materiais, mão-de-obra, leis sociais, vigilância, licença, multas e taxas de qualquer natureza, ficarão a cargo da Construtora executante da obra.

Administração da Obra

A Construtora fica obrigada a dar andamento conveniente às obras, mantendo o local dos serviços e a frente dos mesmos, de forma e eficiente, um engenheiro residente devidamente credenciado.

## 1.3. MATERIAIS

Todos os materiais a serem empregados na obra deverão ser comprovadamente de primeira qualidade, sendo respeitadas as especificações referentes aos mesmos.



#### 1.4. MÃO-DE-OBRA

Toda mão-de-obra, salvo o disposto em contrário no caderno de encargos serão fornecidas pelo construtor.

#### 1.5. FISCALIZAÇÃO

A fiscalização da obra ficará a cargo da Prefeitura, através do seu departamento competente.

A fiscalização poderá desaprovar qualquer serviço (em qualquer que seja a fase de execução) que julgar imperfeito quanto a qualidade de execução e/ou de material aplicado. Fica, nesse caso, a contratada (Construtora) obrigada a refazer o serviço desaprovado sem que ocorra qualquer ônus adicional para a contratante. Esta operação será repetida tantas vezes quantas forem necessárias, até que os serviços sejam aprovados pela fiscalização.

A Construtora se obrigará manter durante todo o período da obra um livro de ocorrência, no qual a fiscalização fará as anotações sobre o andamento ou mudanças no projeto ou quaisquer acertos que de algum modo modifique ou altere a concepção do projeto original.

#### 1.6. RESPONSABILIDADE E GARANTIA

A Construtora assumirá integral responsabilidade pela boa execução e eficiência dos serviços que efetuar de acordo com o caderno de encargos, instruções de concorrência e demais documentos técnicos fornecidos, bem como por eventuais danos decorrentes da realização dos trabalhos.

Fica estabelecido que a realização, pela Construtora, de qualquer elemento ou seção de serviço, implicará na tácita aceitação e retificação, por parte dela, dos materiais, processos e dispositivos adotados e preconizados no caderno de encargos para o elemento ou seção de serviço executado.

#### 1.7. RECEBIMENTO DAS OBRAS

Quando as obras e serviços contratados ficarem inteiramente concluídos, de perfeito acordo com o contrato, será lavrado um "termo de recebimento provisório", que será assinado por um representante do contratante e pelo construtor.

O termo de recebimento definitivo das obras e serviços contratados será lavrado 60 (sessenta) dias após o recebimento provisório, se tiverem sido satisfeitas todas as exigências feitas pela fiscalização.

#### 1.8. SERVIÇOS PRELIMINARES

##### 1.8.1. PLACA DA OBRA

O Manual de Uso da Marca do Governo Federal – Obras, disponível no site <http://www.secom.gov.br/orientacoes-gerais/publicidade/manual-de-uso-da-marca-do->



governo-federal-obras.pdf", tem por objetivo, orientar a padronização de placas e adesivos indicativos de obras financiadas pelo Governo Federal, por meio de seus órgãos e entidades.

As placas deverão ser confeccionadas de acordo com cores, medidas, proporções e demais orientações contidas neste manual. Elas deverão ser confeccionadas em chapas planas, metálicas, galvanizadas, em material resistente às intempéries. As informações deverão estar em material plástico (poliestireno), para fixação ou adesivação nas placas. Quando isso não for possível, as informações deverão ser pintadas a óleo ou esmalte. Dá-se preferência ao material plástico, pela sua durabilidade e qualidade. As placas deverão ser afixadas em local visível, preferencialmente no acesso principal do empreendimento ou voltadas para a via que favoreça a melhor visualização. Recomenda-se que as placas sejam mantidas em bom estado de conservação, inclusive quanto à integridade do padrão das cores, durante todo o período de execução das obras.

As placas deverão ser apresentadas, conforme exemplo abaixo:

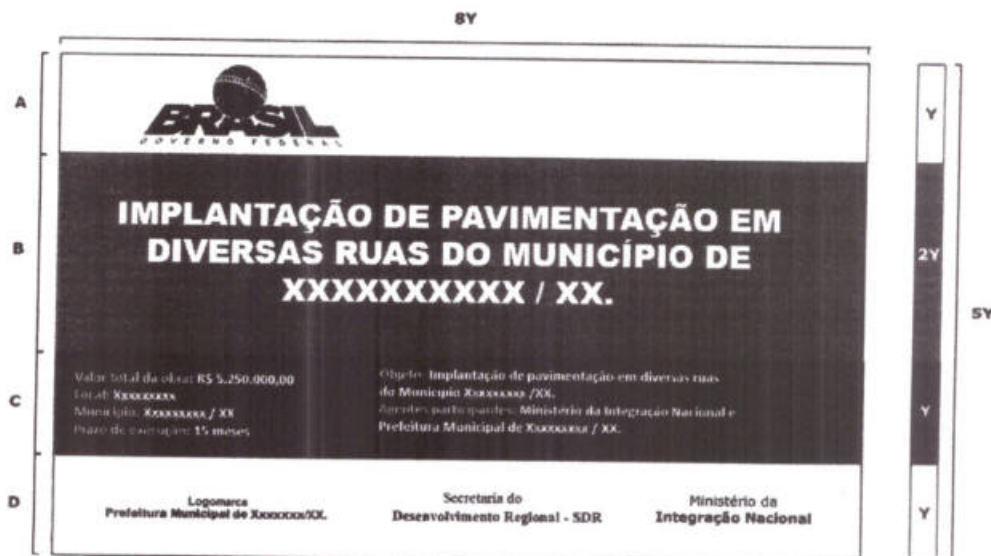

### 1.8.2. LOCAÇÃO DA OBRA

A locação será executada com instrumentos, o construtor procederá a locação da obra de acordo com a planta de situação aprovada pelo órgão público competente, solicitando que a fiscalização, por seu topógrafo, faça a marcação de pontos de referência, a partir dos quais prosseguirá os serviços sob sua responsabilidade.

A Construtora procederá a aferição das dimensões, dos alinhamentos, dos ângulos e quaisquer outras indicações constantes do projeto, com as reais condições encontradas no local.

Havendo discrepância entre as reais condições existentes no local e os elementos do projeto, a ocorrência será objeto de comunicação, por escrito, à fiscalização, a quem competirá deliberar a respeito, juntamente com o técnico supervisor.

Após a demarcação dos alinhamentos e pontos de nível, o construtor fará comunicação à fiscalização, a qual procederá as verificações e aferições que julgar oportunas.



Os equipamentos utilizados devem ser coerentes com a área de execução de locação, devendo os mesmos ser devidamente calibrados a fim de obedecer as tolerâncias referentes as dimensões e objetos a serem locados. Não devem ser utilizados equipamentos defeituosos e deve ser mantida caderneta de levantamento a fim de aferições futuras.

A contratante dará por aprovada a locação, sem que tal aprovação prejudique, de qualquer modo o disposto no parágrafo seguinte.

A ocorrência de erro na locação da obra projetada implica para o construtor na obrigação de proceder - por sua conta e nos prazos estipulando as modificações, demolições e reposições que se tornarem necessárias, a juízo da fiscalização, ficando, além disso, sujeito as sanções, multas e penalidades aplicadas em cada caso particular, de acordo com o contrato.

## **1.9. ALVENARIAS E REVESTIMENTOS**

### **1.9.1. FUNDAÇÕES**

#### **1.9.1.1. ESCAVAÇÃO MANUAL**

As escavações serão manuais até 2 (dois) metros de profundidade, convenientemente isoladas, escoradas e esgotadas, adotando-se todas as providências e cautelas aconselháveis para segurança dos operários, garantia das propriedades vizinhas e integridade dos logradouros e redes públicas.

As escavações para a realização de alvenarias de pedra serão levadas a efeito escoradas, isoladas esgotadas, se for o caso, de forma a permitir a execução, a céu aberto, daqueles elementos estruturais e das impermeabilizações.

O material proveniente das escavações, atendido o projeto e desde que técnica e economicamente (as massas em excesso que resultam em bota-fora), a critério da fiscalização, poderão ser integrados aos aterros.

#### **1.9.1.2. ALVENARIA DE EMBASAMENTO DE PEDRA ARGAMASSADA**

A execução dos concretos deverá obedecer rigorosamente às especificações e às Normas Técnicas da ABNT, sendo de exclusiva responsabilidade da CONTRATADA a resistência e a estabilidade de qualquer parte da estrutura executada com esses concretos.

Será utilizado concreto composto de cimento Portland composto CP II-32, 30% de pedra de mão e areia média, com resistência mínima FCK=25Mpa. A argamassa será preparada em betoneiras, e a pedra de mão será adicionada já no lançamento para as formas da estrutura.

### **1.9.2. ALVENARIAS**

#### **1.9.2.1. ALVENARIAS DE BLOCOS DE CONCRETO 14x19x39cm**

Os blocos de concreto serão de procedência conhecida e idônea, bem curados, compactos, homogêneos e uniformes quanto à textura e cor, isentos de defeitos de moldagem, como fendas, ondulações e cavidades. Deverão apresentar arestas vivas e faces



planas. As nervuras internas deverão ser regulares e com espessura uniforme. Suas características técnicas serão enquadradas nas especificações das Normas NBR 7173 e NBR 6136. Se necessário, especialmente nas alvenarias com função estrutural, os blocos serão ensaiados de conformidade com os métodos indicados na norma.

O armazenamento e o transporte dos blocos serão realizados de modo a evitar quebras, trincas, lascas e outras condições prejudiciais.

As alvenarias de blocos de concreto serão executadas em obediência às dimensões e alinhamentos indicados no projeto. Serão aprumadas e niveladas, com juntas uniformes. Os blocos serão umedecidos antes do assentamento e aplicação das camadas de argamassa.

O assentamento dos blocos será executado com argamassa de cimento e areia, no traço volumétrico 1:4, quando não especificado pelo projeto ou Fiscalização, aplicada de modo a preencher todas as superfícies de contato. As amarrações das alvenarias deverão ser executadas de conformidade com as indicações do projeto ou Fiscalização. Nas alvenarias de blocos estruturais, deverão ser atendidas as disposições da Norma NBR 8798 - Execução e Controle de Obras em Alvenaria Estrutural de Blocos Vazados de Concreto.

Nas alvenarias de blocos aparentes, as juntas serão perfeitamente alinhadas e de espessura uniforme, levemente rebaixadas com auxílio de gabarito. Não deverão ser utilizados blocos cortados na fachada do pano de alvenaria. As vergas e amarrações serão executadas com blocos especiais, a fim de manter fachada homogênea. Se não for indicado no projeto, a contratada deverá apresentar um plano de assentamento dos blocos para a prévia aprovação da Fiscalização. Os serviços de retoques serão cuidadosamente executados, de modo a garantir a perfeita uniformidade da superfície da alvenaria. Após o assentamento, as paredes deverão ser limpas, removendo-se os resíduos de argamassa.

Todas as etapas do processo executivo deverão ser inspecionadas pela Fiscalização, de modo a verificar a locação, o alinhamento, o nivelamento, o prumo e o esquadro das paredes, bem como os arremates e a regularidade das juntas, de conformidade com o projeto.

#### 1.9.2.2. CHAPIM

Para o acabamento do topo das alvenarias serão utilizadas peças de concreto pré-moldado de chapim, com acabamento desempanado.

#### 1.9.3. REVESTIMENTOS

##### 1.9.3.1. CHAPISCO COMUM

Em camadas irregulares e descontínua, será executado com argamassa empregando-se cimento e areia grossa no traço 1:3. As superfícies destinadas a receber o chapisco comum serão limpas a vassoura e abundantemente molhadas antes de receber a aplicação desse tipo de revestimento.

As superfícies serão tratadas semelhantemente as que receberão chapisco comum. Os chapiscos terão preparo mecânico com a utilização de betoneira própria para o serviço.

### 1.9.3.2. EMBOCO

O emboço tipo “Paulista” - Salvo indicação em contrário será empregado revestimento denominado emboço Paulista constituído de uma só camada de espessura 2,0 cm. A argamassa depois de aplicada será desempenhada à régua e alisada com desempenadeira cuja face de contato com a superfície revestida, terá feltro ou espuma de borracha.

Os traços volumétricos da argamassa do emboço das paredes internas é 1:7:3 (Argamassa de cimento, arenoso e areia).

A água, na quantidade mínima necessária, será adicionada antes da utilização da argamassa. As argamassas serão preparadas em quantidades tais que possam ser aplicadas antes do início do endurecimento, sendo vedado o emprego de argamassa após decorrido uma hora de adição de água.

Antes da aplicação do emboço, serão colocadas guias com a mesma argamassa. A colocação deverá ser feita de cima para baixo acabando a superfície com desempenadeira de madeira. A superfície não deverá apresentar irregularidades e será mantida úmida, pelo menos durante 24 horas, para evitar a rápida secagem que poderá causar fissurações.

### 1.9.3.3. REBOCO

O reboco terá uma espessura de 0,5cm e será executado com argamassa de traço específico para a aplicação do mesmo:

- Paredes: 1:3 (Argamassa de cal e Areia Peneirada)
- Teto: 1:2(Cal e Areia Fina Peneirada)

A preparação do reboco das paredes deverá ser feita mecanicamente com o uso de betoneira apropriada enquanto o reboco para teto deverá ter preparo manual.

Quando indicado, o revestimento externo terá adicionado à sua argamassa, produto hidrográfico, de acordo com as instruções do Fabricante, com a finalidade de se obter uma boa impermeabilização.

### 1.9.3.4. REVESTIMENTO CERÂMICO

Depois de curada a massa única, cerca de 10 (dez) dias, inicia-se a colocação dos azulejos ou das cerâmicas com argamassa de assentamento no traço 1: 3 de cimento e areia. Antes de serem assentados, os azulejos deverão ser imersos em água limpa durante 24 horas. Quando não especificado de forma diversa, as juntas serão corridas e rigorosamente de nível e prumo. A espessura das juntas será de 1,5 (um e meio) mm. Ainda quando não especificado de forma diversa as arestas e os cantos não serão guarnecidos com peças de arremates. Os azulejos a serem cortados ou furados para passagem de canos, colocação de torneiras, registros e outros elementos de instalação, não deverão apresentar rachaduras nem emendas, não sendo aceitas peças que apresentarem qualquer tipo de defeito. Decorridas 72 (setenta e duas) horas do assentamento. Inicia-se a operação do rejuntamento, o que será efetuado com pasta de cimento branco e pó de mármore ou alvaiade, no traço volumétrico de 1: 4 . na eventualidade da adição de corante a pasta, a



PREFEITURA MUNICIPAL DE OCARA – CE



proporção desse produto não poderá ser superior a 20% (vinte por cento) do volume de cimento.

QUADRO I - ARGAMASSA			
TIPO	U S O	TRAÇO EM VOLUME	MATERIAIS CONSTITUINTES
A1	ALVENARIA DE PEDRA-FUNDAÇÃO	1 : 5	CIMENTO, AREIA MÉDIA OU GROSSA
A2	ALVENARIA DE PEDRA-ELEVAÇÃO	1 : 6	CIMENTO, AREIA MÉDIA OU GROSSA
A3	ALVENARIA DE TIJOLOS	1 : 10	CIMENTO, AREIA FINA SÍLICO-ARGILOSAS
A4	ALVENARIA DE TIJOLOS	1 : 8	CIMENTO, AREIA FINA SILICOSA
A5	ALVENARIA DE TIJOLOS	1 : 5 : 24	CIMENTO, CAL, AREIA FINA SILICOSA
A6	ALVENARIA DE TIJOLOS	1 : 5 : 30	CIMENTO, CAL, AREIA FINA SÍLICO-ARGILOSAS
A7	REVESTIMENTO (REBOCO) INTERNO	1 : 10	CIMENTO, AREIA FINA SÍLICO-ARGILOSAS
A8	REVESTIMENTO (REBOCO) INTERNO	1 : 8	CIMENTO, AREIA FINA SILICOSA
A9	REVESTIMENTO (REBOCO) INTERNO	1 : 5 : 24	CIMENTO, CAL AREIA FINA SILICOSA
A10	REVESTIMENTO (REBOCO) INTERNO	1 : 5 : 30	CIMENTO, CAL, AREIA FINA SÍLICO - ARGILOSAS
A11	REVESTIMENTO (REBOCO) EXTERNO	1 : 5	CIMENTO, AREIA FINA SILICO - ARGILOSAS
A12	REVESTIMENTO (REBOCO) EXTERNO	1 : 4	CIMENTO, AREIA FINA SILICOSA
A13	CHAPISCO DE ADERENCIA EM LAJES OU EM OUTROS ELEMENTOS EM CONCRETO	1 : 6	CIMENTO, AREIA MÉDIA OU GROSSA
A14	CHAPISCO DE ADERENCIA EM ALVENARIAS	1 : 8	CIMENTO, AREIA MÉDIA OU GROSSA

*Handwritten signature*



A15	ASSENTAMENTO DE REVESTIMENTO VERTICAL (AZULEJOS, PASTILHA, ETC.)	1:4	CIMENTO, AREIA FINA SÍLICO - ARGILOSA
A16	ASSENTAMENTO DE REVESTIMENTO VERTICAL (AZULEJO, PASTILHA, ETC.)	1:3	CIMENTO, AREIA FINA SILICOSA
A17	ASSENTAMENTO DE REVESTIMENTO HORIZONTAL (PISOS)	1:4	CIMENTO, AREIA FINA SÍLICO - ARGILOSA
A18	ASSENTAMENTO DE REVESTIMENTO HORIZONTAL (PISOS)	1:3	CIMENTO, AREIA FINA SILICOSA
A19	CIMENTADOS PARA PISOS	1:4	CIMENTO, AREIA MÉDIA
A20	ASSENTAMENTOS DE PEÇAS SUJEITAS À TRAÇÃO (CHUMBAMENTO)	1:3	CIMENTO, AREIA MÉDIA OU GORSSA

#### 1.9.3.5. DIVISÓRIA DE GESSO ACARTONADO

Para as divisórias fixas, serão obedecidas as disposições das Práticas de Construção - Arquitetura. Para as divisórias móveis, os materiais deverão obedecer às especificações de projeto. Os elementos constituintes das divisórias serão armazenados em local coberto, de modo a evitar quaisquer danos e condições prejudiciais.

colocação ou montagem das divisórias deverá ser realizada com cuidado, de modo a não danificar outros elementos pré-existent, obedecendo as disposições das Práticas de Construção - Arquitetura.

Serão verificados pela Fiscalização a locação, o alinhamento, o prumo e o esquadro das divisórias, bem como o aspecto final, equilíbrio e capacidade de suporte de outros itens. Serão verificados igualmente a uniformidade dos painéis e os arremates das divisórias.

#### 1.9.3.6. DIVISÓRIAS DE GRANILITE

Serão utilizadas divisórias de granilite (h= 2,10m), o granilite deve ter espessura de 3,50 cm. Estas divisórias serão chumbadas no piso e parede com argamassa de cimento e areia no traço 1:3, polidas manualmente e deverão ficar apuradas e terão seus cantos arredondados

### 1.10. FORRO

#### 1.10.1. LAJE PARA FORRO

Será utilizada laje pré-moldada para forro, sobrecarga 100kg/m<sup>2</sup>, espessura 8cm, FCK=20MPa.

### FORMAS

#### Montagem das Formas



Deverão ser executadas de modo que o concreto acabado tenha as formas e as dimensões do projeto, de acordo com alinhamentos e cotas, e que apresente uma superfície lisa e uniforme.

Deverão ser projetadas de modo que suportem os efeitos do lançamento e adensamento do concreto.

As dimensões, nivelamento e verticalidade das formas deverão ser verificadas cuidadosamente.

Antes da concretagem, será removido, do interior das formas, todo o pó de serra, aparas de madeira e outros restos de materiais. Em pilares ou paredes, nos quais o fundo é de difícil limpeza, deverão ser deixadas aberturas provisórias para facilitar essa operação.

As juntas das formas serão obrigatoriamente vedadas para evitar perda da argamassa do concreto ou de água.

Nas formas para superfícies aparentes de concreto, o material a ser utilizado deverá ser a madeira compensada plastificada, as chapas de aço ou as tábuas revestidas com lâminas de compensado plastificado ou com folhas metálicas. Para superfícies que não ficarão aparentes, o material utilizado poderá ser a madeira mista comumente usada em construções ou as chapas compensadas resinadas.

Antes da concretagem, as formas deverão ser molhadas, mantendo-se as superfícies úmidas, mas não encharcadas. Salvo indicação em contrário, todos os cantos externos e bordos das superfícies aparentes das peças de concreto a serem moldadas deverão ser chanfrados, por meio da colocação de um "bite" de madeira. Esse "bite" deverá ter, em seção transversal, o formato de um triângulo retângulo isósceles, cujos lados iguais devem medir 2,00 cm.

As uniões das tábuas, folhas de compensados ou chapas metálicas, deverão ser de topo e repousarão sobre vigas suportadas pelas peças de escoramento. Os encaixes das formas deverão ser construídos e aplicados de modo a permitir a sua retirada sem se danificar o concreto.

## CONCRETO

A execução dos concretos deverá obedecer rigorosamente às especificações e às Normas Técnicas da ABNT, sendo de exclusiva responsabilidade da CONTRATADA a resistência e a estabilidade de qualquer parte da estrutura executada com esses concretos.

### Dosagem

A dosagem do concreto será experimental e terá por fim estabelecer o traço para que este tenha a resistência e a trabalhabilidade previstas, expressa esta última pela consistência.

A dosagem experimental poderá ser feita por qualquer método baseado na correlação entre as características de resistência e durabilidade do concreto, levando-se em conta a trabalhabilidade desejada e atendendo:

A Relação Água/Cimento, que decorrerá da Resistência de Dosagem, fc28, e das peculiaridades da obra como impermeabilidade, resistência ao desgaste etc.;

## PREFEITURA MUNICIPAL DE OCARA – CE



A Resistência de Dosagem, que será calculada em função da Resistência Característica do concreto  $f_{cj}$  e do desvio padrão de dosagem  $s_d$ ,

$$f_{c28} = f_{ck} + 1,65 s_d$$

$s_d$  será determinado pela expressão  $s_d = k_n \cdot s_n$ , onde  $k_n$  varia de acordo com o número  $n$  de ensaios :

Quando não for conhecido o valor do desvio padrão  $s_n$  determinado em corpos de prova de obra executada em condições idênticas, o valor de  $s_d$  será fixado em função do rigor com que o construtor pretenda conduzir a obra:

Quando houver assistência de profissional legalmente habilitado, especializado em tecnologia do concreto; todos os materiais forem medidos em peso; houver medidor de água, corrigindo-se as quantidades de agregado miúdo e de água em junção de determinações frequentes e precisas do teor de umidade dos agregados e, houver garantia de manutenção, no decorrer da obra, da homogeneidade dos materiais a serem empregados:

$$s_d = 4,0 \text{ MPa}$$

Quando houver assistência de profissional legalmente habilitado, especializado em tecnologia do concreto; o cimento for medido em peso e os agregados em volume e houver medidor de água, com correção do volume do agregado miúdo e da quantidade de água em função de determinações frequentes e precisas do teor de umidade dos agregados:

$$s_d = 5,5 \text{ MPa}$$

Quando o cimento for medido em peso e os agregados em volume e houver medidor de água, corrigindo-se a quantidade de água em função da umidade dos agregados simplesmente estimada:

$$s_d = 7,0 \text{ MPa}$$

Não poderão ser adotados valores de  $s_d$  inferiores a 2,0MPa.

Em qualquer caso será feito o controle da resistência do concreto.

A dosagem não experimental, feita no canteiro de obras por processo rudimentar somente será permitida para obras de pequeno vulto, a critério da Fiscalização, respeitadas as seguintes condições:

A proporção de agregado miúdo no volume total do agregado será fixada de maneira a se obter um concreto de trabalhabilidade adequada a seu emprego devendo estar entre 30% a 50%; A quantidade de água será a mínima compatível com a trabalhabilidade necessária.

### Preparo do Concreto no Canteiro de obras

Para fabricação no Canteiro, deverá ser utilizada betoneira convencional de funcionamento automático ou semiautomático, que garanta a medição e a exata proporção dos ingredientes.



As betoneiras de concreto funcionarão sob inspeção permanente e deverão satisfazer às seguintes exigências:

Serão equipadas com dispositivos de fácil ajustagem, para compensar as variações do teor de umidade dos agregados e dos pesos dos ingredientes;

A imprecisão total na alimentação e na mistura dos materiais não deverá exceder a 1,5% para a água e o cimento, e 2% para qualquer tipo de agregado;

As balanças serão equipadas com dispositivos que indiquem os pesos durante todo o ciclo de carregamento das mesmas, de zero até a carga completa, devendo ser inspecionadas, aferidas e ajustadas, pelo menos mensalmente;

Os materiais deverão ser colocados no tambor da betoneira de modo que uma parte da água de amassamento seja introduzida antes dos materiais secos na seguinte ordem: primeira parte do agregado graúdo; em seguida o cimento e a areia; o restante da água; e, finalmente, a outra parte do agregado graúdo.

As quantidades de areia e brita, em qualquer tipo de mistura, deverão ser determinadas em volume. As quantidades de cimento e água de amassamento serão medidas em peso.

A mistura volumétrica do concreto deverá ser sempre preparada para uma quantidade inteira de sacos de cimento.

Os sacos de cimento que, por qualquer razão, tenham sido parcialmente usados, ou que contenham cimento petrificado, serão rejeitados.

Os aditivos serão misturados à água em quantidades certas, antes do seu lançamento no tambor da betoneira, e sua quantidade deverá seguir as recomendações do fabricante. O tempo de mistura, contado a partir do instante em que todos os materiais tenham sido colocados na betoneira, não deverá ser inferior a 1,5 minutos, variando de acordo com o tipo de equipamento utilizado.

#### Preparo do Concreto em Centrais

Quando a mistura for feita em central dosadora de concreto situada fora do local da obra, os equipamentos e métodos usados deverão estar de acordo com a NBR7212/84 - Execução de Concreto Dosado em Central.

#### Concreto Aparente

A execução do concreto aparente deverá obedecer às seguintes condições mínimas:

Maior diâmetro ou bitola do agregado graúdo deve ser menor do que 0.25 da menor dimensão da forma;

Consumo mínimo de cimento por metro cúbico, independentemente do fator água/cimento ou da resistência necessária, deverá ser de 380 Kg.

A trabalhabilidade mínima do concreto, medida no cone de Abrams (Slump Test), deve ser de 10cm (+ 1).

A altura de lançamento do concreto não poderá exceder a 2,0 m.

Os pilares em concreto aparente deverão ter suas quinas chanfradas por meio da colocação de "bits" ou mata-juntas triangulares de madeira no interior dos moldes.

## PREFEITURA MUNICIPAL DE OCARA – CE



Nas peças de concreto aparente, o cimento empregado deverá ser de uma só marca e tipo, a fim de se garantir a homogeneidade de textura e coloração.

### Transporte

O concreto preparado fora do canteiro da obra deverá ser transportado, no menor espaço de tempo possível, em caminhões apropriados, para evitar a segregação dos elementos ou variação de sua trabalhabilidade, permitindo a entrega do material para lançamento completamente misturado e uniforme. O período de tempo entre a saída da betoneira e o lançamento do concreto, será conforme a NBR-6118.

O transporte horizontal, na obra, deverá ser feito empregando-se carrinhos de mão de 1 roda, carros de 2 rodas, pequenos veículos motorizados ("Dumpers"), todos com pneus com câmara, ou vagonetas sobre trilhos, a fim de evitar-se que haja compactação do concreto devido à vibração.

O transporte vertical deverá ser feito por guinchos, por guindastes equipados com caçambas de descarga pelo fundo ou mecanicamente comandada por sistema elétrico ou a ar comprimido.

### Lançamento

Antes do lançamento, a Fiscalização fará a verificação da montagem exata das formas e sua limpeza e da montagem das armaduras. Quando as formas forem de madeira, observará seu correto umedecimento superficial, em conformidade com as especificações das Normas Brasileiras.

Em cavas de fundações e estruturas enterradas, toda água deverá ser removida antes da concretagem. Deverão ser desviadas correntes d'água, por meio de drenos laterais, de forma que o concreto fresco depositado não seja lavado pelas mesmas.

Serão verificadas, também, as condições de trabalhabilidade do concreto ("Slump Test") e serão moldados Corpos de Prova para a verificação de sua resistência à compressão depois de endurecido. O concreto deverá ser lançado logo após o seu preparo, não sendo permitido, entre o fim do preparo e o fim do lançamento, intervalo superior a uma hora. Quando for utilizada agitação mecânica adicional, esse prazo será considerado a partir do fim da agitação. Quando utilizados aditivos retardadores, esse prazo poderá ser dilatado de acordo com a especificação do fabricante e desde que o concreto não tenha iniciado o processo de pega, o que pode ser evidenciado pela elevação de sua temperatura. A temperatura do concreto, no momento do lançamento, não deverá ser superior a 30°C em condições atmosféricas normais. As correções de temperatura necessárias serão feitas por métodos previamente apreciados e aprovados pela Fiscalização dos serviços. Em nenhuma hipótese se fará o lançamento após o início da pega, nem será permitida a redosagem. Quando o lançamento for auxiliado por calhas, tubos ou canaletas, a inclinação mínima exigida desses elementos condutores será de (1) um na vertical para (3) três na horizontal. Tais condutores serão dotados de um anteparo em suas extremidades para evitar a segregação, não sendo permitidas quedas livres maiores que 2,0 m. Acima dessa altura, será exigido o emprego de um funil para o lançamento, consistindo de um tubo de mais de 25 cm de diâmetro. O modo de apoiá-lo deverá permitir movimentos livres na extremidade de descarga e o seu abaixamento rápido, quando necessário, para estrangular ou retardar o



fluxo. O funil deverá ser utilizado seguindo um método que evite a lavagem do concreto, devendo o fluxo ser contínuo até o término do trabalho.

#### Planos de Concretagem

A CONTRATADA deverá apresentar um estudo que estabeleça os Planos de Concretagem, os prazos, os planos de retirada das formas e de escoramentos, os locais de interrupção forçada da concretagem (juntas), que deverão ser aprovados pela Fiscalização e pelo calculista da estrutura.

Para grandes estruturas, o Plano de Concretagem deverá ser elaborado para que sejam executadas apenas as juntas previstas no projeto, evitando-se, ao máximo, as juntas de construção que, quando necessárias, deverão ser preparadas de modo a garantir uma estrutura monolítica.

#### Juntas de Concretagem

A possível localização das juntas de concretagem deverá estar indicada nos desenhos de formas das estruturas, em desenho específico, ou estabelecidas juntamente com a Fiscalização.

Para a retomada da concretagem após o tempo de pega da camada anterior, devem ser adotados os seguintes procedimentos:

A calda ou nata de cimento, proveniente da pequena exsudação que ocorre na vibração do concreto, deve ser retirada de 4 a 12 horas após a concretagem, com jato de ar ou água, até uma profundidade de 5 mm, ou até o aparecimento do agregado graúdo, o qual deverá ficar limpo;

Durante as 24 horas que antecedem a retomada da concretagem, a superfície deve ser saturada da água, para que o novo concreto não tenha sua água de mistura retirada pela absorção do concreto velho. Deve seguir-se uma secagem da superfície para retirada de eventuais excessos d'água;

Essa limpeza deverá ser repetida antes da retomada da concretagem, pois a superfície deverá estar isenta de poeira, nata de cimento, materiais graxos e apresentar-se firme para a aplicação de adesivo estrutural à base de epóxi (Sikadur 32 ou similar), sendo a aplicação desse produto feita conforme instruções do fabricante. O uso de outro tipo de adesivo deve ser aprovado pela Fiscalização;

A colocação do concreto novo sobre o velho deve ser feita de forma cuidadosa, no sentido de evitar a formação de bolsas, devido a falta de homogeneidade ou a mistura deficiente.

#### Juntas de Contração e Dilatação

As variações da temperatura ambiente e do concreto, durante a pega do cimento, com conseqüente desenvolvimento de calor de hidratação, de retração, de variação de umidade e os esforços provenientes das deformações diferenciais na estrutura, tendem a produzir tensões de tração na mesma. A finalidade principal das juntas de contração e dilatação é impedir que essas tensões de tração produzam fissuras na estrutura.

## PREFEITURA MUNICIPAL DE OCARA – CE



As juntas em mastique serão conformadas com placas de cimento betuminado, ou placas de isopor, que lhes servirão de forma na concretagem. A superfície da junta deverá estar estruturalmente sã e isenta de poeira, nata de cimento, graxa, etc, apresentando-se absolutamente seca, sendo sua limpeza efetuada mediante a aplicação de jato de areia ou com a utilização de escova de aço. Após o seu preparo, a junta será preenchida com mastique elástico (tipo Sikaflex 1A ou similar), conforme determinações do fabricante. Adensamento

O concreto deverá ser adensado mecanicamente dentro das formas, até que se obtenha a máxima densidade possível, evitando-se a criação de vazios e de bolhas de ar na sua massa.

Deverão ser utilizados vibradores de imersão pneumáticos, elétricos ou a explosão, ou vibradores externos de forma, conforme o caso, com dimensões apropriadas para o tamanho da peça que estiver sendo concretada.

Os vibradores de imersão deverão trabalhar com uma frequência mínima de 7.000 impulsos por minuto (I.P.M.), enquanto que os externos de forma, com 8.000 I.P.M.

O vibrador de imersão será mantido até que apareça a nata na superfície, momento em que deverá ser retirado e mudado de posição, evitando-se seu contato demorado com as paredes das formas ou com as barras da armadura.

Durante a vibração de uma camada, o vibrador de imersão (mais utilizado em concretagem de elementos estruturais) deverá ser mantido na posição vertical e a agulha deverá atingir a parte superior da camada anterior.

Nova camada não poderá ser lançada antes que a anterior tenha sido convenientemente adensada, devendo-se manter um afastamento entre os pontos contínuos de vibração de, no mínimo, 30 cm. Na concretagem de lajes e placas de piso ou de peças pouco espessas e altas, o emprego de régua e placas vibratórias é obrigatório.

A CONTRATADA deverá manter de reserva, durante a concretagem, motores e mangotes de vibradores, sem ônus para a CONTRATANTE, de acordo com a definição da Fiscalização.

Somente será permitido o adensamento manual em caso de interrupção no fornecimento de força motriz aos aparelhos e, por tempo mínimo indispensável ao término da moldagem da peça em execução, devendo-se, para esse fim, elevar o consumo de cimento de 10%, sem que seja acrescida a quantidade de água de amassamento.

O adensamento manual poderá ser adotado em concretos plásticos, com abatimento (Slump) entre 5 a 12 cm.

Nas concretagem de grande espessura a espessura máxima a ser adensada é de 20 cm, devendo a operação cessar quando aparecer na superfície do concreto uma camada lisa de cimento.

### Cura e Proteção

O concreto, para atingir sua resistência total, deverá ser curado e ter sua superfície protegida adequadamente contra a ação do sol, do vento, da chuva, de águas em movimento e de agentes mecânicos.

A cura deverá continuar durante um período mínimo de 7 dias após o lançamento, conforme NB-1/NBR-6118 da ABNT.



## PREFEITURA MUNICIPAL DE OCARA – CE



A água para a cura deverá ser doce e limpa, com a mesma qualidade da usada para o preparo do concreto.

À critério da Fiscalização poderão ser empregados os seguintes tipos de curas:

### Cura Úmida

As superfícies do concreto poderão ser cobertas por sacos de aniagem, tecido de algodão ou outro tipo de cobertura aprovado, ou areia, que serão mantidos continuamente úmidos. A aniagem só deverá ser usada em superfícies de concreto que deverão ser revestidas e sempre em duas camadas. Poderá ser utilizado, também, o sistema de aspersão ou de irrigação contínua. As formas que permanecerem no local deverão ser mantidas continuamente úmidas até o final do processo, para evitar a abertura de fissuras e o conseqüente secamento rápido do concreto. Se removidas antes do término do período de cura, o processo de umedecimento das superfícies desmoldadas deverá prosseguir, usando-se materiais adequados.

### Cura com Papel Impermeável

As superfícies de concreto deverão ser cobertas por papel impermeável, sobreposto 10 cm nas bordas, sendo as mesmas perfeitamente vedadas. O papel deverá ser fixado na sua posição por meio de pesos, a fim de prevenir seu deslocamento, rasgos ou orifícios que apareçam durante o período da cura e que deverão ser imediatamente reparados e remendados.

### Cura por Membrana

As superfícies de concreto poderão ser protegidas das perdas de umidade por meio de um composto químico resinoso ou parafínico (tipo ANTISOL da SIKA ou similar), aplicado de maneira a formar uma película aderente contínua que não apresente desfolhamentos, rachaduras na superfície e que esteja livre de pequenos orifícios ou outras imperfeições. A substituição do produto só poderá ser feita com a aprovação da Fiscalização.

Superfícies sujeitas a chuvas pesadas dentro do período de três horas após a aplicação do composto e superfícies avariadas por operações subsequentes de construção durante o período de cura deverão ser novamente cobertas com o produto. O composto não deverá ser usado em superfícies que receberão enchimento de concreto, e não deverá deixar resíduos ou cores inconvenientes sobre as superfícies onde for aplicado. As superfícies cobertas com o composto, durante o período de cura, deverão ficar livres de tráfego e de outros fatores causadores de abrasão.

### Armazenagem dos Materiais

#### Cimento

O armazenamento do cimento deverá ser feito com proteção total contra intempéries, umidade do solo e outros agentes nocivos a sua qualidade e de maneira tal que



permita uma operação de uso em que se empregue, em primeiro lugar, o cimento mais antigo antes do recém-armazenado. O empilhamento máximo não deverá ser maior do que dez sacos.

O volume de cimento a ser armazenado na obra deverá ser suficiente para permitir a concretagem completa das peças programadas, evitando-se interrupções no lançamento por falta de material.

#### Agregados

Os diferentes agregados deverão ser armazenados em compartimentos separados, de modo a não haver possibilidade de se misturarem. Igualmente, deverão ser tomadas precauções de modo a não se permitir sua mistura com materiais diferentes que venham a prejudicar sua qualidade.

Os agregados que estiverem cobertos de pó ou de outros materiais diferentes, e que não satisfaçam às condições mínimas de limpeza, deverão ser novamente lavados ou então rejeitados.

Pelas causas acima apontadas, a lavagem e rejeição não implicam ônus para a CONTRATANTE, correndo o seu custo por conta da CONTRATADA.

#### Aditivos

Os aditivos deverão ser armazenados em local abrigado das intempéries, umidade e calor, por período não superior a seis meses.

### 1.10.2. CHAPISCO PARA TETO

Para o revestimento do teto será aplicado chapisco, traço 1:4 com auxílio de rolo para textura.

### 1.10.3. MASSA ÚNICA

Após a cura do chapisco, será aplicado manualmente com auxílio de ferramentas adequadas uma argamassa traço 1:2:8 e espessura 20MM.

## 1.11. PISOS E PAVIMENTAÇÃO

### 1.11.1. EXTERNO

#### 1.11.1.1. PAVIMENTAÇÃO EM PISO INTERTRAVADO COM BLOCO RETANGULAR COR NATURAL 20X10X6CM.

O pátio externo será pavimentado com blocos retangular intertravado 20x10x6cm, na cor natural

Os blocos poderão ser transportados em caminhões basculantes ou de carroceria. Sua distribuição será feita ao longo do intervalo a ser pavimentado. Caso tenha-se que distribuí-los dentro da área a ser pavimentada, fazem-se fileiras longitudinais (paralelas ao



eixo), interrompidas a cada 2,50 m para permitir a implantação das linhas de referência para o assentamento dos bloquetes. Os blocos serão assentes sobre o colchão de areia em linhas perpendiculares ao eixo, obedecendo as cotas e abaulamento o projeto. As juntas de cada fiada dos blocos deverão ser alternadas com relação às duas fiadas vizinhas de tal modo que cada junta fique em frente ao bloco, no seu terço médio. os pisos intertravados terão duas tonalidades de cores conforme projeto executivo. Compactação de piso intertravado tipo tijolinho com sapo.

#### 1.11.1.2. PAVIMENTAÇÃO EM PISO INTERTRAVADO COM BLOCO RETANGULAR COR NATURAL 20X10X6CM.

Os passeios serão pavimentado com bloco retangular colorido de 20x10x6cm, com paginação conforme projeto arquitetônico.

Os blocos poderão ser transportados em caminhões basculantes ou de carroceria. Sua distribuição será feita ao longo do intervalo a ser pavimentado. Caso tenha-se que distribuí-los dentro da área a ser pavimentada, fazem-se fileiras longitudinais (paralelas ao eixo), interrompidas a cada 2,50 m para permitir a implantação das linhas de referência para o assentamento dos bloquetes. Os blocos serão assentes sobre o colchão de areia em linhas perpendiculares ao eixo, obedecendo as cotas e abaulamento o projeto. As juntas de cada fiada dos blocos deverão ser alternadas com relação às duas fiadas vizinhas de tal modo que cada junta fique em frente ao bloco, no seu terço médio. os pisos intertravados terão duas tonalidades de cores conforme projeto executivo. Compactação de piso intertravado tipo tijolinho com sapo.

#### 1.11.1.3. PISO PODOTÁTIL

Em toda a extensão das calçadas deverão ser assentadas placas de piso podotátil externo em PMC (Polymer Matrix Composite), dimensões 20x20cm com espessura de 3cm.

A sinalização tátil de alerta consiste em um conjunto de relevos tronco-cônicos padronizados pela ABNT(ver figura acima), cujo objetivo principal é sinalizar as situações de risco ao deficiente visual e às pessoas com visão subnormal. Também é utilizada em composição com o piso tátil direcional, para sinalizar as mudanças ou alternativas de direção.



Figura 62 – Sinalização tátil de alerta e relevos táteis de alerta instalados no piso

O piso como diferenciado tátil de alerta deve apresentar cor contrastante com a do piso adjacente:

Em superfícies claras (bege, cinza claro, etc.): amarelo, azul ou marrom;

Em superfícies escuras (preta, marrom, cinza escuro, etc.): amarelo ou azul.

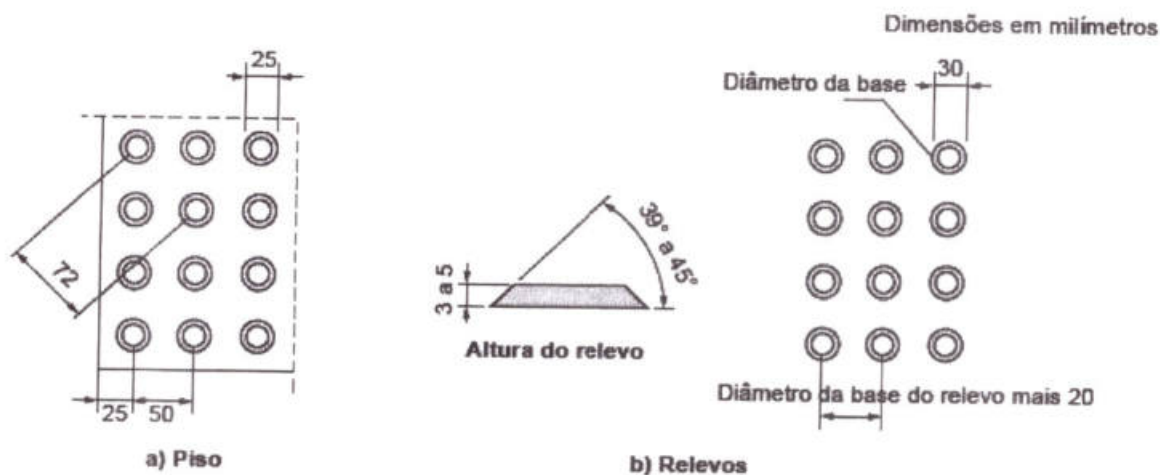
A sinalização tátil de alerta deve ter largura de 20 x 20 cm;

As peças do piso tátil devem apresentar modulação que garanta a continuidade da textura e padrão de informação, podendo ser sobrepostas ou integradas ao piso existente:

Quando sobreposta, o desnível entre a superfície do piso existente e a superfície do piso implantado deve ser chanfrado e não exceder 2mm;

Quando integrada, não deve haver desnível com relação ao piso adjacente, exceto aquele existente no próprio relevo.

Em situações que oferecem risco de acidentes: obstáculos suspensos à altura entre 0,60m a 2,10m, rebaixamentos de guias do passeio público, porta de elevadores, início e término de rampas, início e término de lances de escadas e desníveis (plataformas, palcos, etc.), obedecendo os critérios estabelecidos na NBR 9050 e de acordo com o projeto.

Em composição com o piso tátil direcional, para sinalizar mudança ou alternativas de direção, conforme indicado em projeto.

**Nota:**

O projeto deve especificar tipo de piso, cor e, no caso de piso cimentício em áreas internas, também opção de acabamento, considerando:

- Indicação de aplicação para áreas internas ou externas;
- Variações dimensionais das placas conforme os padrões de cada fabricante;
- Contraste com cor / tonalidade das superfícies dos pisos adjacentes.

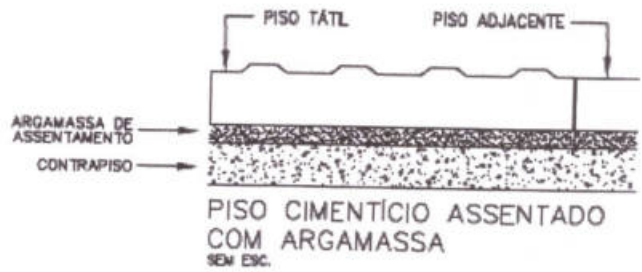

A execução do piso deve estar de acordo com o projeto de arquitetura, atendendo também às recomendações da NBR 9050 - Acessibilidade a edificações, mobiliário, espaços e equipamentos urbanos.

**Pisos de borracha colados:** a superfície do piso existente, onde será aplicado o piso tátil, deve estar perfeitamente limpa e seca, totalmente isenta de poeira, oleosidade e umidade. Deve-se evitar dias úmidos e chuvosos para execução do serviço. Lixar o verso da placa do piso com lixa de ferro 40/80/100 para abrir os poros da borracha (quando se notar presença de oleosidade na placa, antes de lixar a superfície de contato, deve-se limpar a placa com acetona líquida). Passar cola de contato à base de neoprene no verso das placas e na superfície do piso existente, em área máxima de 10m<sup>2</sup>. Aguardar a evaporação do solvente até o ponto de aderência da cola para iniciar o assentamento das placas. Atentar para o perfeito alinhamento entre as placas e para que não se forme bolhas de ar, garantindo-se a máxima aderência das placas no piso existente (ver figura acima). Após execução do serviço, aguardar 24 horas, no mínimo, para liberar o piso ao tráfego.

**Pisos de borracha assentados com argamassa:** o contrapiso deve ser feito com argamassa de cimento e areia no traço 1:3, nivelado, desempenado e rústico. Efetuar excelente limpeza com vassoura e água e molhar o contrapiso com água e cola branca. A argamassa de assentamento deve ter traço 1:2, com mistura de cola branca e água na proporção 1:7 (aproximadamente, 1 saco de 50kg de cimento : 4 latas de 18 litros de areia : 5 litros de cola branca : 35 litros de água). Passar argamassa no verso das placas, preenchendo completamente as garras da placa e colocar o piso batendo com martelo de borracha (ou batedor de madeira) até o piso atingir a posição desejada e o perfeito nivelamento com o piso adjacente (ver figura acima).

**Pisos cimentícios, tipo ladrilho hidráulico, assentados com argamassa colante:** o contrapiso deve ser feito com argamassa de cimento e areia no traço 1:3, nivelado e desempenado. Com a base totalmente seca, aplicar uma camada de argamassa com 6mm de espessura, em uma área de aproximadamente 1m<sup>2</sup>, em seguida passar a desempenadeira metálica dentada criando sulcos na argamassa. Logo a seguir, assentar os ladrilhos secos, batendo com um sarrafo ou martelo de borracha macia, até o piso atingir a posição desejada e o perfeito nivelamento com o piso adjacente. Nunca bater diretamente sobre o ladrilho (ver figura acima).

O serviço pode ser recebido se atendidas as condições de fornecimento de materiais e execução. • Aferir especificações dos pisos e colas.

Verificar acabamento das placas, observando ausência de defeitos como: - Bolhas de ar, rebarbas - para pisos de borracha; - Buracos, trincas, lascados, falhas na pintura, formato dos relevos - para pisos cimentícios; - Amassados, rebarbas - para pisos metálicos e verificar também aplicação de material vedante.



Verificar o posicionamento, tipo, cor e acabamento das placas, conforme indicado em projeto:

- Não deve haver desalinhamento nem desnivelamento entre as peças contíguas.
- Para os pisos integrados, verificar o perfeito nivelamento com o piso adjacente.
- No caso de pisos colados, verificar a perfeita aderência das placas sobre o piso.

#### 1.11.1.4. MEIO – FIO

Serão escavadas valas para fixação, após a execução da escavação os meios-fios serão posicionados, de forma nivelada e alinhada. As guias serão escoradas no aterro.

O rejuntamento deverá ser executado com argamassa de cimento e areia, traço 1:4 e em seguida deverão ser caiados com duas demãos.

Os meios-fios devem ser executados em peças de 1,00 m de comprimento, as quais devem ser vibradas até seu completo adensamento e, devidamente curadas antes de sua aplicação. Seu comprimento deve ser reduzido para a execução de segmentos em curva.

Os concretos empregados na moldagem dos meios-fios devem possuir resistência mínima de 20 MPa no ensaio de compressão simples, aos 28 dias de idade.

As formas para a execução dos meios-fios devem ser metálicas, ou de madeira revestida, que permita acabamento semelhante àquele obtido com o uso de formas metálicas.

Para o assentamento dos meios-fios, o terreno de fundação deve estar com sua superfície devidamente regularizada, de acordo com a seção transversal do projeto, apresentando-se liso e isento de partículas soltas ou sulcadas e, não deve apresentar solos turfosos, micáceos ou que contenham substâncias orgânicas. Devem estar, também, sem quaisquer de infiltrações d'água ou umidade excessiva.

O assentamento dos meios-fios deve ser feito antes de decorrida uma hora do lançamento do concreto da base. As peças devem ser escoradas, nas juntas, por meio de bolas de concreto com a mesma resistência da base.

#### 1.11.2. INTERNOS

#### 1.11.3. CONTRAPISO

Argamassa seca com consumo mínimo de cimento 350 kg/m<sup>3</sup>. Lastro de concreto não estrutural de 05 cm de espessura, fck mínimo de 9Mpa.

Limpeza e preparo da base: Retirada de entulhos, restos de argamassa, e outros materiais com picão, vanga, ponteira e maretá. Varrer a base com vassoura dura, até ficar isenta de pó e partículas soltas. Se na base existir óleo, graxa, cola ou tinta, providenciar a completa remoção.

Definição de níveis com assentamento de taliscas: A partir do ponto de origem (nível de referência), os níveis de contra piso deverão ser transferidos com uso de aparelho